Statistieken van arbeidsongevallen in België (2024)



In 2024 gebeurden 164.866 arbeidsongevallen in België. Dat zijn er opnieuw merkkelijk minder dan het jaar tevoren. De dalende trend is enkel merkbaar bij ongevallen op de arbeidsplaats. Ongevallen in het woon-werkverkeer nemen zelfs toe.

Onderwerpen: [Ongevallenregistratie en -opvolging](#)

©: gepubliceerd op 06.09.24 door de redactie, prevent.be

Last change: 29.01.26

Hoeveel arbeidsongevallen gebeuren er?

De arbeidsongevallenstatistieken zijn gebaseerd op de **arbeidsongevallenaangiften**. Die gegevens worden door de arbeidsongevallenverzekeraars (privésector) en door de werkgevers (publieke sector) doorgestuurd naar de centrale database bij Fedris, die deze verder verwerkt.

Aangiften

In 2024 bedroeg het totale aantal aangegeven arbeidsongevallen 193.968. Dat is een daling met 0,5% in vergelijking met 2023 en ook bijna 12% lager dan in het pre-corona jaar 2019. Van dit totaal aantal aangegeven arbeidsongevallen werden in 2024 164.950 aanvaard. Aangegeven arbeidsongevallen kunnen door de verzekeraars geweigerd worden indien ze niet beantwoorden aan de **criteria zoals voorzien in de wetgeving**, bv. indien er geen sprake is van een plotse gebeurtenis of als er geen letsels zijn.

Dalende langetermijntrend maar niet voor het woon-werktraject

De dalende trend van het aantal arbeidsongevallen is duidelijk merkbaar op langere termijn. Tussen 2011 en 2024 is het aantal arbeidsongevallen met meer dan een kwart gedaald. Het dalend aantal arbeidsongevallen is niet louter een Belgisch fenomeen. Ook in de **Europese Unie dalen de cijfers**.

Deze daling van het aantal arbeidsongevallen in België doet zich echter vooral voor in de arbeidsongevallen op de arbeidsplaats. De ongevallen op de weg naar en van het werk blijven status quo of nemen zelfs toe. Dat is zowel zo in de privé als in de publieke sector (tabel 1).

Over een periode van bijna 40 jaar is die tendens nog meer uitgesproken. Grafiek 1 toont de lange termijn tendens in de privésector — voor de publieke sector verzamelt Fedris de gegevens pas systematisch vanaf 2011. De trendlijnen in de grafiek wijzen op een duidelijk sterk dalende trend van de arbeidsplaatsongevallen terwijl er voor de woon-werkongevallen sprake is van een stijgende trend. Dit vertaalt zich ook in het aandeel van het aantal woon-werkongevallen in het totale aantal arbeidsongevallen. Dit percentage neemt duidelijk toe zowel in de privé- als in de publieke sector (tabel 1).

Tabel 1 Aantal arbeidsongevallen 2011-2024 — privé- en publieke sector

| | Privé-sector | | | | Publieke sector | | | |
|--|---------------|-----------|--------|-------------------|-----------------|-----------|--------|----------|
| | Arbeidsplaats | Woon-werk | Totaal | Aandeel woon-werk | Arbeidsplaats | Woon-werk | Totaal | Aa wo we |

| | | | | | | | | |
|-------------|---------|--------|---------|-------|--------|--------|--------|----|
| 2011 | 147.854 | 22.349 | 170.203 | 13,1% | 41.423 | 10.191 | 51.614 | 19 |
| 2012 | 135.118 | 22.013 | 157.131 | 14,0% | 39.886 | 10.175 | 50.061 | 20 |
| 2013 | 126.726 | 23.793 | 150.519 | 15,8% | 38.502 | 11.020 | 49.522 | 22 |
| 2014 | 121.195 | 20.670 | 141.865 | 14,6% | 36.993 | 9.097 | 46.090 | 19 |
| 2015 | 116.447 | 20.772 | 137.219 | 15,1% | 36.468 | 9.490 | 45.958 | 20 |
| 2016 | 119.882 | 22.347 | 142.229 | 15,7% | 37.569 | 9.784 | 47.353 | 20 |
| 2017 | 120.911 | 24.627 | 145.538 | 16,9% | 36.934 | 10.629 | 47.563 | 22 |
| 2018 | 122.735 | 24.289 | 147.024 | 16,5% | 37.059 | 10.550 | 47.609 | 22 |
| 2019 | 120.078 | 26.429 | 146.507 | 18,0% | 36.665 | 11.452 | 48.117 | 23 |
| 2020 | 96.166 | 17.920 | 114.086 | 15,7% | 26.972 | 7.073 | 34.045 | 20 |
| 2021 | 105.286 | 20.660 | 125.946 | 16,4% | 29.863 | 8.191 | 38.054 | 21 |
| 2022 | 103.570 | 23.726 | 127.296 | 18,6% | 30.946 | 9.867 | 40.813 | 24 |
| 2023 | 100.797 | 24.770 | 125.567 | 19,7% | 31.212 | 10.583 | 41.795 | 25 |
| 2024 | 97.591 | 25.265 | 122.856 | 20,6% | 31.348 | 10.662 | 42.010 | 25 |

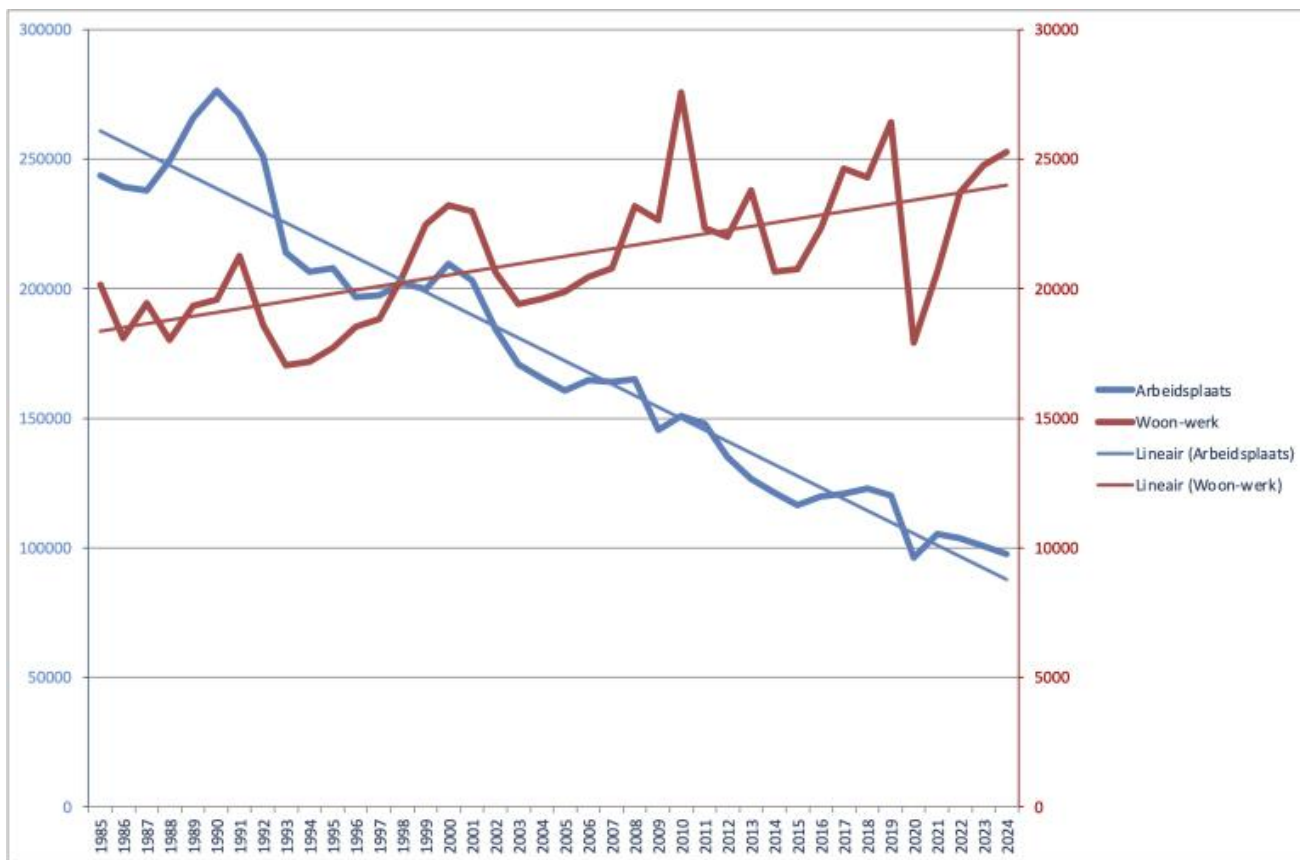

Grafiek 1 Tendens arbeidsplaatsongevallen en woon-werkongevallen 1985-2024 – privésector

Hoe ernstig zijn de arbeidsongevallen?

Vooral tijdelijke ongeschiktheid

Het overgrote aantal arbeidsongevallen blijft zonder gevolg (wel kosten maar geen ongeschiktheid) of leidt tot een ongeschiktheid van minder dan zes maanden. Deze twee categorieën zijn samen goed voor ruim 90% van de arbeidsongevallen (tabel 2).

Dodelijke ongevallen

In 2024 gebeurden er in de 78 dodelijke arbeidsongevallen waarvan 45 op de arbeidsplaats en 33 in het woon-werkverkeer. Van de 45 dodelijke arbeidsongevallen op de arbeidsplaats zijn er 6 een **verkeersongeval** (bv. chauffeur).

Ernstige en zeer ernstige arbeidsongevallen

In geval van een **ernstig arbeidsongeval** (ongeval op de arbeidsplaats, dodelijk, met blijvende ongeschiktheid of ernstige tijdelijke letsels) is de werkgever verplicht om een omstandig verslag op te maken op basis van de wetgeving welzijn op het werk (**codex, titel I.6**). Bijkomend is het verplicht om de **zeer ernstige arbeidsongevallen** (blijvende ongeschiktheid of dodelijke) onmiddellijk te melden bij Toezicht welzijn op het werk. In 2024 waren er in totaal 7.915 ernstige arbeidsongevallen waarvan 3.080 zeer ernstig. Ook deze ongevallen vertonen een dalende tendens. Ter vergelijking, in 2011 waren er 10.861 ernstige ongevallen.

Relatief gezien blijft het aantal ernstige arbeidsongevallen wel ongeveer op hetzelfde niveau. Het gaat om zo'n 8% van het totaal aantal ongevallen op de arbeidsplaats (grafiek 2).

Tabel 2 Arbeidsongevallen volgens gevolg 2021 - 2024

| | Arbeidsplaats | | | | | | Arbe | |
|---|---------------|---------|---------|---------|---------|---------|------|------|
| | 2022 | | 2023 | | 2024 | | | 2022 |
| | aantal | % | aantal | % | aantal | % | | aant |
| zonder gevolg | 43.329 | 32,21% | 43.184 | 32,71% | 45.140 | 35,01% | 9.79 | |
| tijdelijke ongeschiktheid < 6 maanden | 83.611 | 62,16% | 81.904 | 62,04% | 78.863 | 61,16% | 21.4 | |
| tijdelijke ongeschiktheid > 6 maanden | 2.248 | 1,67% | 2.854 | 2,16% | 3.577 | 2,77% | 650 | |
| blijvende ongeschiktheid | 5.273 | 3,92% | 4.016 | 3,04% | 1.314 | 1,02% | 1.67 | |
| dodelijke ongevallen | 55 | 0,04% | 51 | 0,04% | 45 | 0,03% | 33 | |
| totaal | 134.516 | 100,00% | 132.009 | 100,00% | 128.939 | 100,00% | 33.5 | |

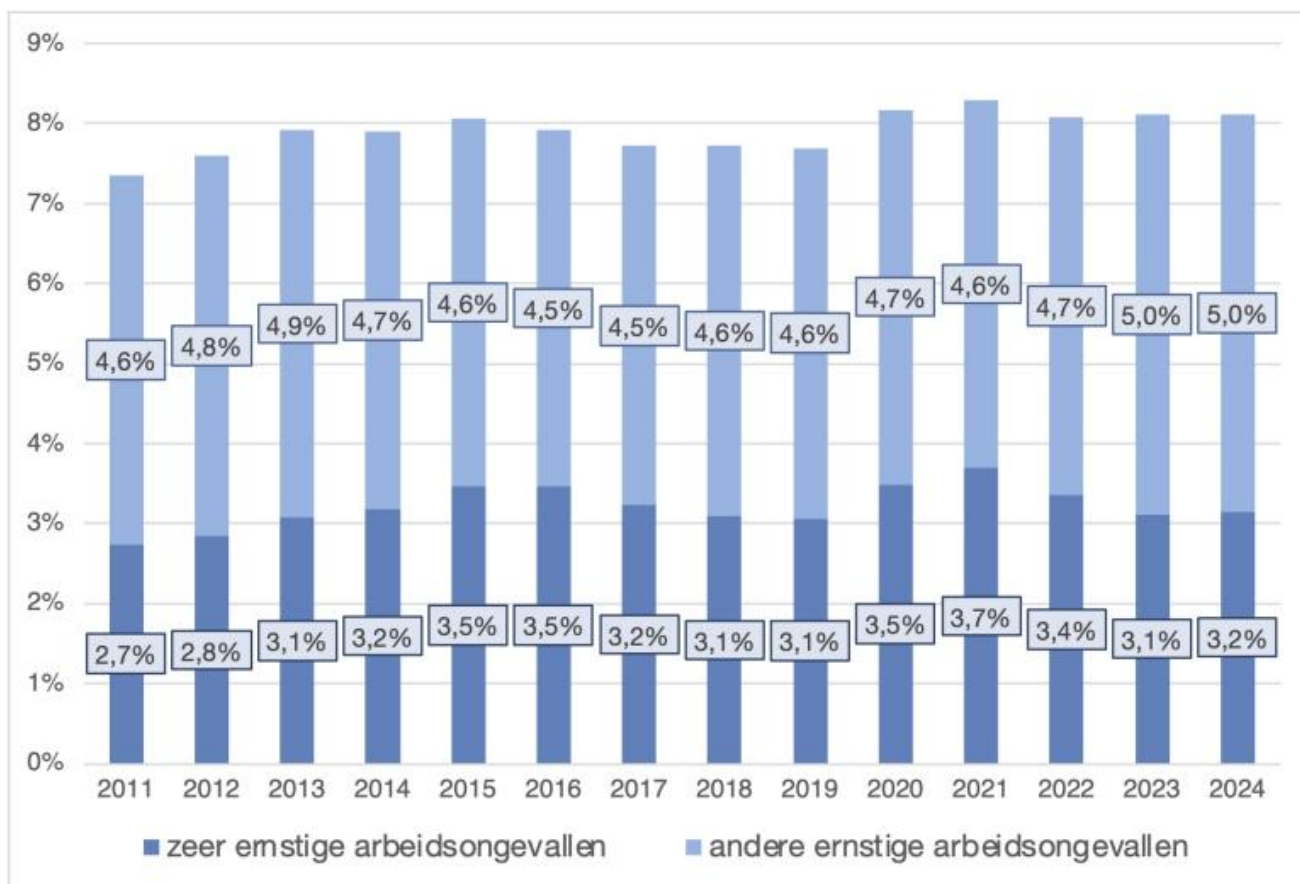

Grafiek 2 Aandeel van ernstige arbeidsongevallen in het totale aantal arbeidsongevallen op de werkplaats 2011-2024 – privésector

In welke sectoren?

Frequentiegraad

De gemiddelde **frequentiegraad** bedroeg in 2024 12,66 in vergelijking met 13,17 in 2023. Hieruit kunnen we afleiden dat het aantal arbeidsongevallen niet alleen in absolute aantallen is afgenomen ten opzichte van vorig jaar, maar ook relatief gezien. De frequentiegraad houdt immers rekening met het aantal uren blootstelling. Op langere termijn is ook hier sprake van een uitgesproken dalende tendens. In 2002 bedroeg de gemiddelde frequentiegraad 31,23.

Verschillen tussen sectoren

Tussen de sectoren zijn er grote verschillen (tabel 3). Zo is de frequentiegraad in de bouwsector meer dan het dubbele van het gemiddelde. Positief is wel dat er in de bouwsector een duidelijke daling is van de frequentiegraad. In 2012 was de frequentiegraad in die sector nog bijna 50, terwijl deze in 2024 gedaald is tot 26,33.

Tabel 3 Frequentiegraden in een aantal sectoren, 2012-2024

| | 2012 | 2013 | 2014 | 2015 | 2016 | 2017 | 2018 | 2019 |
|--|-------|-------|-------|-------|-------|-------|-------|-------|
| 10 Vervaardiging van voedingsmiddelen | 27,01 | 24,94 | 23,19 | 22,37 | 21,51 | 22,35 | 21,42 | 21,60 |
| 16 Houtindustrie (behalve meubelen) | 37,74 | 34,19 | 32,97 | 30,34 | 29,79 | 29,39 | 30,08 | 28,71 |
| 20 Vervaardiging van chemische producten | 9,82 | 8,69 | 8,75 | 8,11 | 9,26 | 8,79 | 8,14 | 8,31 |

| | 2012 | 2013 | 2014 | 2015 | 2016 | 2017 | 2018 | 2019 |
|--|-------|-------|-------|-------|-------|-------|-------|-------|
| 25 Vervaardiging van producten van metaal (behalve machines en apparaten) | 31,96 | 28,99 | 28,42 | 26,75 | 26,47 | 24,17 | 24,93 | 24,99 |
| 29 Vervaardiging en assemblage van motorvoertuigen, aanhangwagens en opleggers | 19,54 | 18,87 | 16,53 | 16,40 | 14,48 | 14,37 | 14,11 | 14,91 |
| 41 Bouw van gebouwen; ontwikkeling van bouwprojecten | 49,61 | 47,28 | 43,34 | 41,82 | 40,16 | 38,87 | 36,89 | 32,35 |
| 52 Opslag en vervoerondersteunende activiteiten | 40,35 | 41,99 | 36,53 | 35,78 | 37,43 | 33,80 | 36,36 | 30,97 |
| 64 Financiële dienstverlening (behalve verzekeringen) | 1,85 | 1,90 | 1,78 | 1,79 | 1,67 | 1,61 | 1,87 | 1,70 |

| | 2012 | 2013 | 2014 | 2015 | 2016 | 2017 | 2018 | 2019 |
|---|-------|-------|-------|-------|-------|-------|-------|-------|
| 78 Terbeschikkingstelling van personeel | 45,97 | 41,19 | 41,77 | 39,96 | 40,92 | 43,25 | 43,63 | 28,79 |
| 85 Onderwijs | 10,11 | 8,57 | 9,03 | 6,92 | 7,20 | 6,87 | 7,33 | 8,10 |
| 86 Menselijke gezondheidszorg | 14,13 | 12,40 | 12,23 | 11,69 | 12,35 | 11,56 | 11,87 | 13,33 |
| Gemiddelde | 19,39 | 17,64 | 17,05 | 16,25 | 16,55 | 16,16 | 16,20 | 15,94 |

Welke ongevallen?

Vallen

Het merendeel van de arbeidsongevallen op de arbeidsplaats is te wijten aan vallen. Bijna 1 op de 5 ongevallen behoort tot deze categorie. Het gaat zowel over vallen vanop hoogte als vallen op ongeveer dezelfde hoogte.

Als er ook wordt gekeken naar de gevolgen van het arbeidsongeval, dan blijkt dat bij de

ongevallen met blijvende ongeschiktheid en de dodelijke arbeidsongevallen 'vallen' veruit de belangrijkste categorie is. Bijna een derde van de meest ernstige ongevallen zijn te wijten aan valpartijen, zowel op de begane grond als vanop hoogte (grafiek 3).

Agressie

Het aantal arbeidsongevallen te wijten aan agressie is de laatste jaren gestaag toegenomen. In 2014 behoorden 5,9% van de arbeidsongevallen tot deze categorie en in 2024 is dit cijfer geklommen tot 8,1%. Binnen deze categorie gaat het voornamelijk over arbeidsongevallen te wijten aan agressie door een derde (3,7%). Agressie tussen collega's komt relatief weinig voor (0,7%).

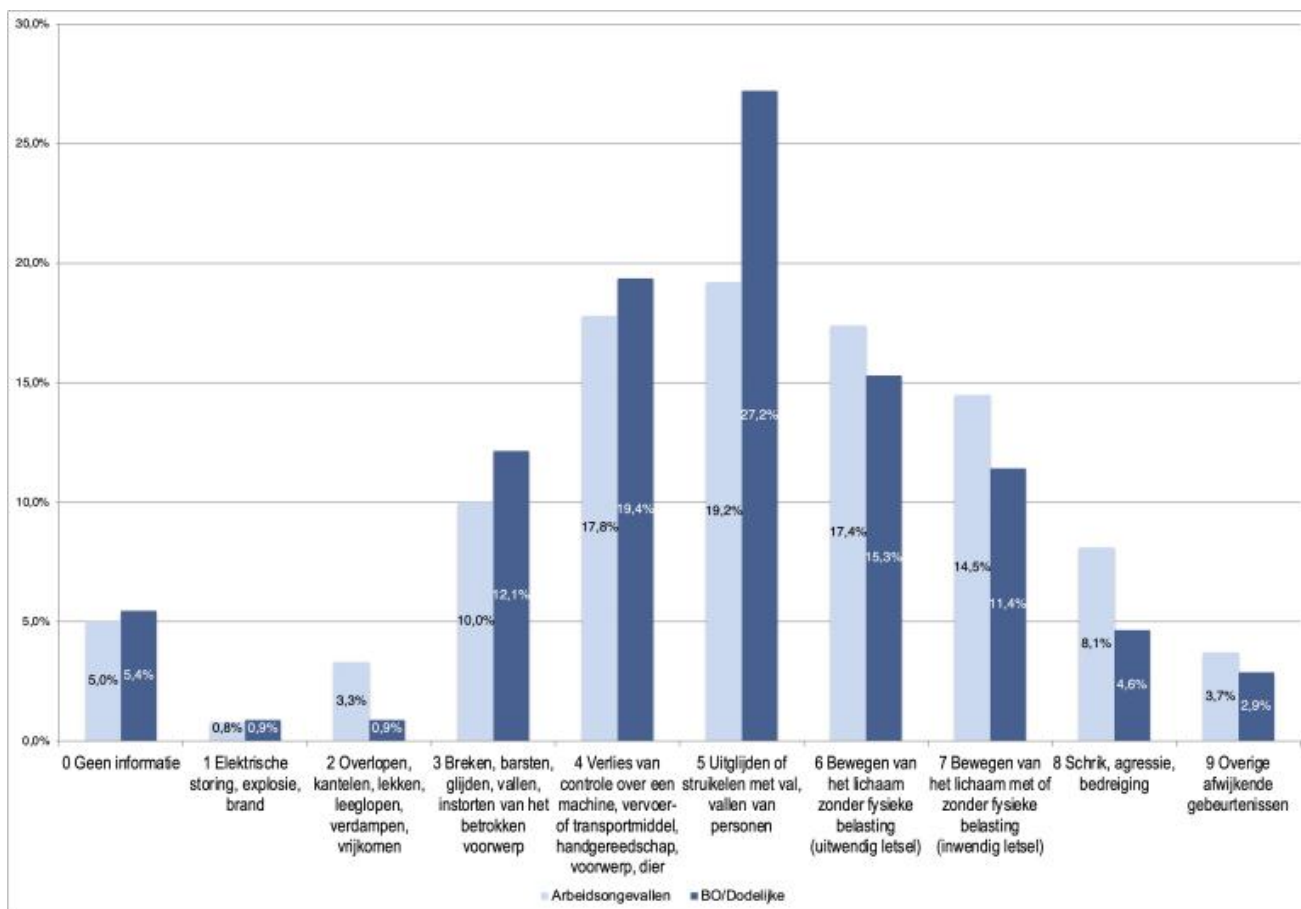

Grafiek 3 Arbeidsongevallen op de arbeidsplaats, afwijkende gebeurtenis, 2024

Wie zijn de slachtoffers?

De meeste slachtoffers zijn mannen

In de meerderheid van de gevallen (63,2%) is het slachtoffer van een arbeidsongeval een man. De kloof tussen mannen en vrouwen wordt wel langzamerhand kleiner. In 2014 was er nog een verschil van meer dan 30% (65,4% t.o.v. 34,6%). In 2024 is het verschil verkleind tot 26% (63% t.o.v. 37%).

Meer jonge werknemers

Jonge werknemers lopen relatief gezien meer kans op een ongeval. In de leeftijdscategorie van 20 tot 29 jaar bedraagt het aantal arbeidsongevallen (arbeidsplaats) op 1000 werknemers 48 terwijl dit gemiddeld gezien maar 38 is (grafiek 4). Een oorzaak voor dit hoger aantal arbeidsongevallen is wellicht de onervarenheid op de werkvloer. Nieuwe werknemers zijn minder vertrouwd met de arbeidsomstandigheden en de risico's. Dat maakt hen extra kwetsbaar.

Tegelijkertijd is het zo dat de arbeidsongevallen in jongere leeftijdscategorieën gemiddeld genomen minder ernstig zijn. Zo'n 10% van de slachtoffers van arbeidsongevallen met blijvende ongeschiktheid behoort tot de leeftijdsgroep 20 tot 29 jaar. 45% van de slachtoffers van ongevallen met blijvende ongeschiktheid is 50 jaar of ouder.

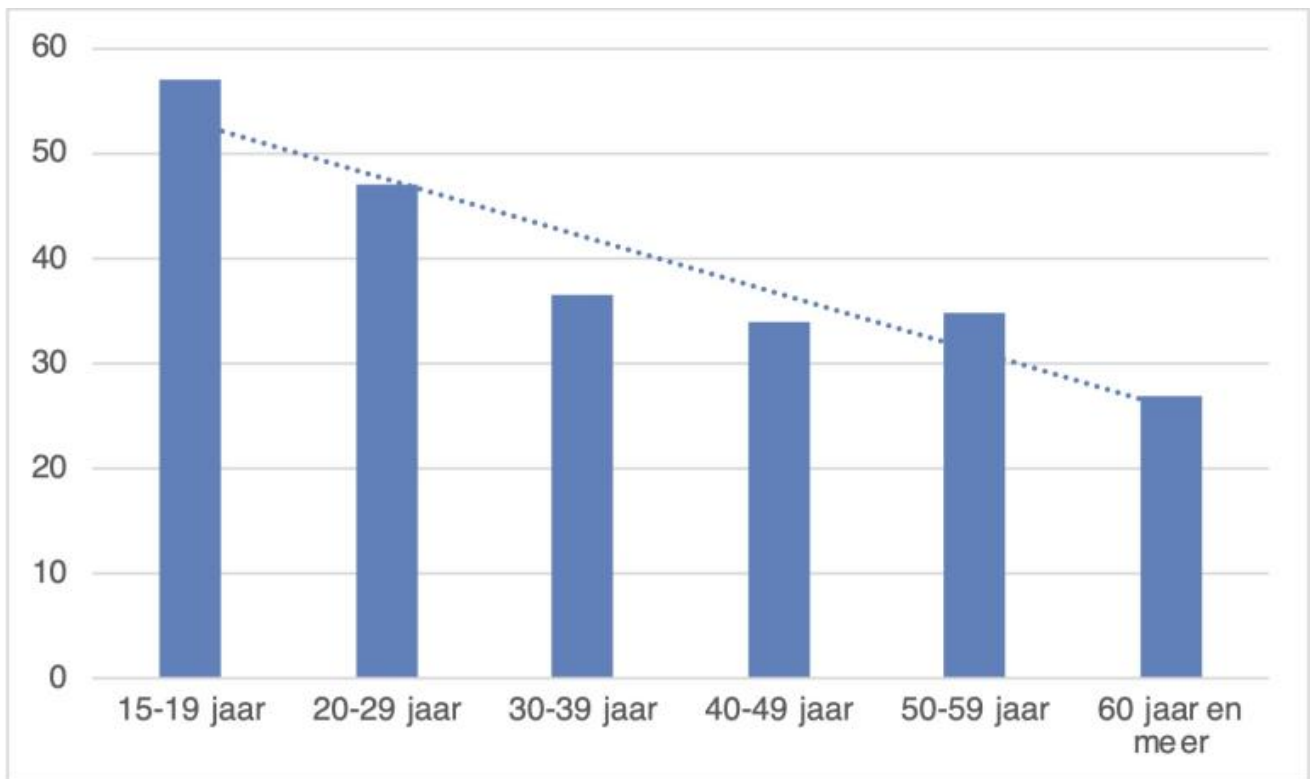

Grafiek 4 Arbeidsongevallen op de werkplaats, aantal ongevallen per 1000 voltijdse equivalenten volgens leeftijdscategorie, 2024

Bron/Meer informatie: [Fedris, Statistisch jaarverslag 2024](#)